Nummer 338

het V.D.H.-tje

7 Februari 1953

NIEUWSBLAD VOOR HET PERSONEEL
VAN DER HEEM N.V. - DEN HAAG - HOLLAND - EERSTE NEDERLANDSE AUTORIJWIELFABRIEK N.V.

NATUURRAMP TROF ONS VOLK

De waterwolf heeft een rampzalige overwinning behaald in zijn eeuwigdurende strijd met ons land. Gebruik makende van een orkaanachtige Noord-Wester storm, springtij en de hoge waterstand van onze rivieren, doorbrak hij in de nacht van Zaterdag op Zondag vele zee weringen en rivierdijken en richtte een ravage aan, waarvan de omvang zelfs nu nog niet bij benadering is te overzien.

Groot is de ramp, die ons volk getroffen heeft. Talloos zijn de slachtoffers die een ontijdige dood vonden in het kille water. Onmetelijke landerijen staan onder water; de dood waart nu rond, waar enige dagen geleden nog vruchtbare, welvarende streken waren.

Maar fel is de reactie geweest. Het leek wel of ons volk een dergelijke fatale prikkel nodig had om zich, met terzijdestelling van alles waarin wij klein zijn, waarlijk groot te tonen.

Onmiddellijk na het bekend worden van de ramp stroomden tienduizenden naar de dijken om nog te redden wat te redden viel. Het waren niet alleen de bewoners der bedreigde gebieden, maar ook zeer velen van daarbuiten.

Onmiddellijk na het bekend worden van de ramp werd door de drie kernen voorgesteld krachtdadig hulp te verlenen. De Directie deed in edelmoedigheid niet voor haar personeel onder, zodat reeds Dinsdag een bedrag van f 26.000.— kon worden overgeschreven op de girorekening van het Rampenfonds.
De heer L. W. van der Heem overhandigt het kostbare papiertje aan de Voorzitter van de Haagse Kern, Th. de Geus.

Welke man popelde niet om zich te scharen bij de velen, die op de dijken vochten. Hoe benijdden wij niet degenen die actief mochten deelnemen aan deze strijd tegen onze erfvijand en hoe betreurden wij niet, dat onze ongeoefende krachten dit beletten.

Wat wij ongelimiteerd konden en kunnen geven is onze steun, onze geldelijke hulp, ons medeleven. Nooit in de geschiedenis van ons volk werd vergeefs een beroep gedaan op onze burgerzin als de nood waarlijk aan de man kwam. Deze watersnood heeft het weer bewezen. Wie voelde geen brok in de keel als hij hoorde van de vloedgolf van naastenliefde die door deze ramp ontketend werd?

De 500 auto's met kleding en voedsel, die Groningen reeds Zondagavond zond, vormden nog pas de voorhoede van een indrukwekkend reddingsleger dat te hulp snelde. De stortvloed van kleding, schoeisel en dekking werd zo groot dat het Rode Kruis het niet meer kon verwerken en de inlevering stopzette

Men vraagt: Hoe kunnen wij helpen? De heer L. W. van der Heem heeft het in zijn toespraak reeds gezegd: door te zorgen dat onze nationale economie niet ontwricht wordt en door medewerking te verlenen als de overheid ons daarvoor oproept. Wij moeten het immers aan de beproefde organisaties en aan de daarvoor aangewezen lichamen overlaten bij de hulpverlening zo doelmatig mogelijk te werk te gaan.

Het zal nog geruime tijd duren voor de volle omvang van de ramp bekend is, zo die al ooit geheel bekend zal worden. Dan pas zullen wij, in getallen uitgedrukt, de ware omvang kunnen beoordelen. Wat in ieder geval vaststaat is dat ons nationale herstel vele jaren achterop is geraakt. Wij zijn samen armer geworden en zullen het herstel door hard werken en produceren moeten bewerkstelligen. Wij hebben met dit bijltje meer gehakt en zijn ervan overtuigd dat het met aller samenwerking mogelijk zal blijken ons land binnen de kortst mogelijke tijd te doen herrijzen.

In tijd van nood leert men zijn vrienden kennen. Het heeft ons hart verwarmd in deze dagen, van velen onzer buitenlandse vrienden telegrammen te ontvangen, waarin men bezorgd informeert naar ons welzijn. Ze kwamen uit vele delen van de wereld: Damascus, Zweden, Parijs en Brussel. Men biedt ons hulp aan. Solex Parijs stelde zelfs een aanzienlijk bedrag beschikbaar voor de getroffenen onder ons personeel en dat van Stokvis. Gelukkig dat wij van dit aanbod geen gebruik behoefden te maken, maar het Nationaal Rampenfonds voer er wèl bij.

In het tumult der gebeurtenissen realiseert men meestal niet direct de rampzalige gevolgen die deze overstromingen voor de bewoners van de getroffen gebieden zullen hebben. Zij zijn wel zeer zwaar getroffen: eerst de evacuaties en inundaties tijdens de oorlog, nu dit weer.

Wij herinneren ons hoe wij tijdens de razzia's van eind 1944 naar Benthuizen vluchten. Daar maakten wij kennis met een molenaar van het eiland Schouwen, die door de Duitsers van huis en hof verdreven was.

Nu is het bedrijf van deze man opnieuw verwoest en het is nog de vraag of hij er zelf het leven af gebracht heeft.

Wellicht duurt het nog jaren voor Schouwen en Duiveland weer droog en cultuurrijp achter de zeeweringen liggen. Wat moet er in die tijd met de bewoners gebeuren?

Het is daarom te hopen dat ons medeleven geen voorbijgaande opwelling zal zijn, maar een gestadige hulp, die in vaste banen geleid voor onze getroffen landgenoten de weg naar een gelukkiger toekomst bereidt.

Want, hoe dankbaar wij onze buitenlandse vrienden ook zijn voor hun milddadigheid en spontane hulp, wij willen ons herstel liever **verdienen** dan cadeau krijgen. Wij hebben liever dat men ons orders stuurt dan giften.

Daarom: Laten wij bijdragen tot het herstel van ons land door in ons bedrijf te werken. Ieder op de plaats, waar zijn bekwaamheid het beste tot haar recht komt. Daar kunnen wij de dollars en ponden verdienen, die Nederland nodig heeft voor het herstel van de getroffen gebieden.

GENOEG IS MEER DAN TEVEEL

Het lijkt ons goed nog enkele korte woorden te wijden aan de actie voor het Rampenfonds.
Maandag j.l., de eerste dag na de rampzalige 1ste Februari, hebben de Kernen terstond gemeend een daad te moeten stellen. De tienduizenden getroffenen hadden niet alleen materiële, doch ook morele hulp nodig. En er moesten voorbeelden gesteld worden om anderen te stimuleren.
Uiteraard kwam als een der eerste suggesties overwerk naar voren, doch iedereen in onze bedrijven weet, dat hiervoor volle orderportefeuilles en, nog belangrijk, uitgebreide voorraden van materialen en halffabrikaten nodig zijn.
Alsnog kan op langere termijn worden bekeken, wat hier mogelijk is.
Tot het voorstel van de dag loon of salaris kwamen wij in het besef dat wij, om met dr Kortenhorst te spreken, thans slechts het woord „genoeg" mogen gebruiken, wanneer we bedoelen „meer dan te veel".
Van het uiteraard democratische recht om aan de actie niet mee te doen hebben — en daarvoor zijn we dankbaar — zeer, **zeer weinigen** gebruik gemaakt. En dan nog, naar wij menen, om redenen van reeds gebrachte zeer grote offers.
Wij kunnen dus gevoeglijk zeggen, dat een **ieder** van onze drie fabrieken, en niet in het minst de Directie, door verdubbeling en vooraf gestelde garantie, naar volle vermogen heeft meegewerkt.
Verdere mogelijkheden, welke o.i. tot het uiterste moeten worden bekeken, zullen uiteraard een uitgebreider vorm van overleg nodig maken. En daar zal nu ook tijd voor zijn.
Mocht er na deze verklaring nog enige wrok bij enkelingen overblijven, over de gevolgde methode, wij wisten geen betere.
Moge hier het middel door het doel zijn geheiligd.
Overigens, iedereen alsnog onze beste dank, ook voor de critiek.
En wij bevelen tot slot het bovenvermelde devies als richtsnoer voor ieders denken in de komende maanden aan:
„GENOEG IS: MEER DAN TEVEEL".
TH. DE GEUS.

Boven de vijftig

Zoals U weet kunnen werknemers boven de 50 jaar niet toetreden tot ons pensioenfonds. Wel kunnen zij hun spaarfondsbijdrage verdubbelen, wanneer zij 4½ jaar of langer in dienst zijn en niet hebben kunnen toetreden tot het pensioenfonds.
De Directie verdubbelt dan ook haar bijdrage, zodat deze categorie van werknemers bij hun 65ste jaar een behoorlijke spaarpot bezit.
Nu zijn er gelukkig weinigen, die aan bovengenoemde regeling niet meedoen, maar ze zijn er.
En zo zijn er ook nog altijd lieden, die geen deelnemer van ons pensioenfonds willen zijn.
De motieven zijn vele, maar één motief dat veel gehoord wordt is de aftrek, die wordt toegepast van het eigen inkomen wanneer men uitkering geniet krachtens de Noodwet Ouderdomsvoorziening.
Een ander motief is, dat men het gehele saldo van zijn spaarfonds moet storten om deelnemer te kunnen worden van ons pensioenfonds. Het zullen deze twee motieven zijn, waaraan wij een volgende keer onze aandacht zullen wijden, waarbij wij dan tevens op verzoek uitgebreid zullen ingaan op de bepalingen van de Noodwet Ouderdomsvoorziening.

Waardering van de man voor het huishouden

Op 26 Januari sprak de heer Scheurer voor een vijftigtal huisvrouwen over „De waardering van de man voor het huishouden".
Spreker schetste eerst de gezinssituatie. De man en de vrouw die een gezin gaan vormen komen beiden uit een verschillend milieu, dat hen tot dan toe heeft beïnvloed. Zij hebben beiden vaak hun beroep gehad. Het openbare leven, het verenigingsleven, het vermaaksleven, de vrije tijdsbesteding, het zijn vele dingen, die een mens mee hebben gevormd.
In het huwelijk gaat het er om dat alles gemeenschappelijk beleefd en doorleefd wordt. Voorwaar geen geringe opdracht. Daarbij worden dan de invloedsferen meer, omdat, in de meeste gevallen, ook die van de kinderen er bij komen.
Het is een open staan en begrip hebben voor elkaar, ook en misschien wel juist in de kleine dingen.
Over het huishouden sprak de heer Scheurer in het bijzonder.
Hoe ziet de man zijn thuis? Alleen als een rustplaats, waarbij hij zijn pantoffels achter de kachel vindt en de gemakkelijkste stoel er naast? Waar hij vooral geen „last" mag hebben van de kinderen? Heeft hij enige belangstelling voor het huishouden met alle problemen?
En de vrouw? Heeft zij belangstelling voor het werk van haar man? Snapt ze, dat hij, als hij moe thuis komt, niet direct zin heeft om te luisteren naar een uitgebreid verhaal over de melkboer of bakker?
Wordt de vader soms gebruikt als boeman, die Jantje meteen wel eens even op zijn falie zal geven als hij thuiskomt? En zo zijn er massa's kleine dingen die prikkelen en op de duur spanningen teweeg kunnen brengen.
Huwelijken, die goed begonnen zijn, ziet men vaak toch als het ware geestelijk afbrokkelen. Er komt een typische sfeer van ongezelligheid, van onrust. De echte belangstelling, de openheid voor elkaar verdwijnt.
Voor de kleine dingen, die juist een zekere versiering in het leven aanbrengen is geen aandacht, geen tijd meer.
Het goede gesprek op het juiste moment gaat ontbreken. Men leeft steeds meer langs elkaar heen.
Een groot deel van het rustige verloop in het gezin ligt in de organisatie van het huishouden. Daarom is de taak van de huisvrouw zo belangrijk.
Het gaat er zeker niet om dat de vrouw alles zelf doet. De man en de kinderen kunnen ook hun taak hebben. Misschien heeft een man van de organisatie wel meer verstand dan de vrouw.
Er zijn onhandige mannen die wel willen helpen en ook erg hun best doen. Er zijn Jan Hennen. Maar er zijn ook mannen die in wezen minachting hebben voor huishoudelijk werk. Die mannen zijn meestal verkeerd opgevoed. Als kind hebben ze nooit eens thuis behoeven te helpen. Het is belangrijk dat iedereen in het gezin zijn taak heeft. Zelfs kleine kinderen kunnen daaraan al worden gewend.
De heer Scheurer besloot zijn inleiding met te zeggen dat het vraagstuk van de waardering van de man voor het huishouden, zoals zovele vraagstukken, terug te brengen is tot de opvoeding, die al begint bij het heel jonge kind.

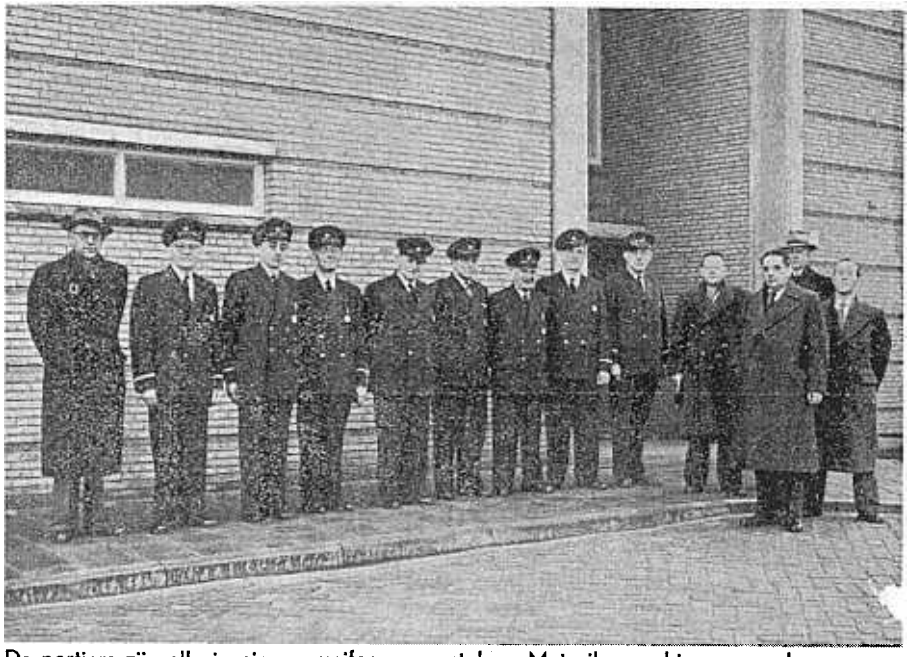

De portiers zijn alle in nieuwe uniformen gestoken. Met zilveren biezen om de mouwen, gedecoreerd met het VDH-embleem, staan zij ten dienste van bezoekers en personeelsleden. Hier ziet U ze allen op een rij, trots op hun nieuw verworven bezit.
V.l.n.r. de heren Ester, chef; Duivestein, Steiger, Wittekoek, Schäffers, v. d. Horst, Weekhout, De Bruin en v. d. Bos. Verder de heren Steevens, L. W. v. d. Heem, dr Scheurer en Smolders.

Nationaal Rampenfonds

Het besef, dat de te lenigen nood zeer groot is, heeft velen doen besluiten buiten de afgestane dag loon nog meer gaven aan het Nationaal Rampenfonds te doen toekomen.
Zo stelde de afdeling Draaierij uit haar gelegenheidspaarpot een bedrag van f 50.— ter beschikking. J. E. B. volgde met f 10.— en een vrouwelijk personeelslid heeft in plaats van één dag haar gehele weekloon aangeboden.
Voorbeelden, welke, indien mogelijk, navolging verdienen. Laten we allen nog eens nagaan of we nog enige geldelijke steun kunnen verlenen.
De nood is zeer groot.
De secretarissen der Kernen zullen Uw gaven graag in ontvangst nemen.

Fabriek UTRECHT

Er werd . . . .

. . . in de Arntzstraat een laatste demonstratie gegeven in het vervaardigen van een solexbrandstoftank voor werknemers van de ENAF. Dit product, dat ons na aan het hart lag, omdat dat zo'n aardige fabricage-unit was, gaat over naar bovengenoemde fabriek en wij wensen hen veel succes daarmee.

. . . daardoor plaats gemaakt voor de units, die nu de grote korven van de VT 7 gaan verzorgen. Wel zitten wij hiermede nog in de aanloopfabricage, doch naar wij vertrouwen loopt dit in Maart als een trein.

. . . in de tramogroep van onze Metaalwarenafdelingen op een nieuwe manier de indeling van de aangeboden producten door de controleurs verzorgd. Dit is een werkmethode, waarbij statistiek en meettechniek broederlijk samenwerken en de controleurs Kuylen en van Hussen hun beoordeling in beeld brengen.

. . . Zaterdag een afdelingsbespreking gehouden met de afdeling Magazijn, met aanvulling van enkele andere personen, die ook in die ruimte werken. Diverse zaken werden uitvoerig besproken en naar wij vertrouwen zal de uiteenzetting ten aanzien van het leidinggevende gedeelte en de uitvoering door de mensen tot verhoging der resultaten leiden.

. . . ten aanzien van de storm- en waterswood van het vorig weekend door onze fabriek weinig schade geleden. Alleen een grote plaat kwam van het dak der cantine zeilen, doch was zo vriendelijk op de binnenplaats terecht te komen. Wanneer deze plaat door het sheddak of door een van de ramen van onze buren was gegaan, zou de ravage nog zeer aanzienlijk zijn geweest.

. . . begonnen met de toepassing van microswitch (dit zijn kleine schakelaars) bij verschillende gereedschappen in de Montage. Daardoor vervalt b.v. de beweging van het aan- en uitschakelen van motoren, die afwisselend gebruikt moeten worden.

. . . gedacht, dat wij de waaier beter aan de motorenband zelf kunnen samenstellen en monteren. Dit zullen wij bij de AG 280 gaan toepassen.

Verslag Ondersteuningsfonds

in 1952 werden door middel van het Ondersteuningsfonds 32 toelagen verstrekt met als hoogste bedrag f 124.30 en een totaal van f 612.—. Daarnaast werden aan 25 mensen 36 voorschotten verleend, waarbij het hoogste bedrag f 318.— was, terwijl dit in totaal de somma van f 2.471.— bedroeg.

Het eindsaldo van het Ondersteuningsfonds per 1 Januari 1953 is f 329.— hoger dan het vorig jaar en bedraagt thans f 2.951.—.

IDEEENBUS

W. Palthe diende een idee in om een pertinaschijf op de meetkern voor de rotoren aan te brengen. Dit voorstel, dat de uitval verminderd, werd beloond met f 10.—.

J. H. Weker kwam op het idee aan de onderzijde van de lopende banden een borstel te bevestigen, zodat deze automatisch gereinigd worden. f 5.— was hiervoor de beloning.

Commissie Ondernemingsraden

In de vergadering van de Directie met de drie kernen werd door de heer J. v. d. Heem een commissie benoemd, die de overgang van kern naar ondernemingsraad moet voorbereiden.

In deze commissie hebben zitting:
hr Joh. H. Scheurer, afd. Personeelszaken, voorzitter.
hr C. Schrevel, afd. Personeelsz., secretaris.
hr Th. de Geus, voorzitter Kern Maanweg.
hr de Baar, voorzitter Kern Utrecht.
hr v. Welzen, kernlid ENAF.

De commissie is met haar opdracht begonnen en verzoekt hen, die voorstellen op dit gebied willen doen, deze vóór 15 Februari 1953 in te dienen bij hr Schrevel.

Verkiezing Spaarfondsbestuur

Na de sluiting van de candidaatstelling blijkt, dat het personeel geen gebruik heeft gemaakt van de mogelijkheid tot het stellen van candidaten.

De kiescommissies delen op grond hiervan het volgende mede:

Maanweg en E.N.A.F.

In deze fabrieken zullen 11 Februari a.s. geen verkiezingen worden gehouden, omdat de gestelde candidaten (zie VDH-tje van 24 Januari 1953) automatisch zijn verkozen.

Dit zijn:
de heer H. Righolt, afd. Metaalmagazijn,
de heer T. Saat, afd. Slijperij.

Wij feliciteren deze heren met hun benoeming.

Utrecht

Het personeel in Utrecht zal a.s. Woensdag wel gaan stemmen om uit te maken wie van de twee gestelde candidaten voor Utrecht in het bestuur zal komen.

Het gaat hier om de heren:
A. G. Ebbenhorst, afd. Tramo-montage, en
R. Roell, afd. Productiebureau.

De regeling van de verkiezing in Utrecht wordt door de kiescommissie Utrecht op de mededelingenborden bekend gemaakt.

Snipperdagen 1952

Door allerlei omstandigheden is het voor enkele mensen niet mogelijk geweest hun snipperdagen 1952 op te nemen.
Uitdrukkelijk wordt er op gewezen, dat de mogelijkheid hiertoe bestaat tot 1 Maart 1953.

Haagse Klaverjassers slaan de handen ineen

Ook de Haagse Klaverjassers slaan de handen ineen ter leniging van de nood.

De Klaverjasverenigingen van de P.T.T., Magazijn De Bijenkorf en Van der Heem N.V., hebben besloten een vijftal Klaverjastournooien te organiseren, en wel op:
14 Februari, 18 Februari, 21 Februari, 28 Februari en 7 Maart.

Deze tournooien worden gehouden in resp. de volgende zalen:
C.W.P. Binckhorst, Personeelsgebouw Van der Heem N.V., de Bijenkorf, P.T.T. Kortenaerkade, P.T.T. Rijswijkseweg.

Het inschrijfgeld is f 1.— per koppel. Voor de winnaars worden prijzen ter beschikking gesteld, terwijl tevens een tombola gehouden zal worden. De opbrengsten van deze avonden komen geheel ten goede aan het Nationaal Rampenfonds.

Wij vertrouwen erop, dat ook hier de klaverjassers van Van der Heem N.V. hun plicht zullen verstaan en in de zalen, vooral in ons personeelsgebouw, geen stoel onbezet zullen laten.

Opgaven voor deze tournooien kunnen gedaan worden bij de heer v. d. Ham, afdeling Meubelmakerij, die liever een queu van 100 dan van 10 man zal zien.

SUCCESSEN 1952

Het administratief personeel wist in 1952 de volgende diploma's te behalen:

Steno	4 stuks
Moderne Bedrijfsadministratie	3 „
Alg. Handelskennis	3 „
Handelscorrespondentie	2 „
Boekhouden	2 „
Documentatie	2 „
Overige	2 „

Burgerlijke Stand

Huwelijk

Mej. R. Doeland, afd. Tramomontage, met hr H. Jansen op 4.2.1953.

INTREDINGEN

Intreding (Utrecht)

Mej. L. J. Iseger, afd. Fabrieksadministratie, per 21 Januari 1953.
Mej. C. J. Hendrikx, Sociaal Werkster, op 2 Febr. 1953 overgeplaatst uit Den Haag.
Mej. G. C. Meuwissen, afd. Montage, op 2 Februari 1953.
hr C. van Ginkel, afd. Montage, op 2 Februari 1953.
hr B. Heij, afd. Huisvesting, op 2 Febr. 1953.

De heer J. N. Bolwerk, afd. Fabrieksadministratie, dankt chefs, collega's alsmede Ziekentroost voor de belangstelling tijdens zijn ziekte ondervonden.

De heer v. Bokhorst, afd. Personeel, dankt allen hartelijk voor ontvangen cadeaux en belangstelling bij zijn 25-jarig huwelijksfeest.

ENAF

INTREDINGEN

2.2.1953
(tijd. dienst):
F. P. J. C. Koks, afd. Framebouwerij
A. H. Roest, afd. Framebouwerij
G. H. Turnhout, afd. Framebouwerij
C. E. Frank, afd. Montage
H. C. Glasbergen, afd. Montage
I. M. L. Spierenburg, afd. Montage
J. van Trier, afd. Montage
A. de Vries, afd. Montage

ONZE NIEUWE OMROEP

Op 14 Januari werd de ENAF verrast met een prachtige nieuwe VDH-muziek- en omroepinstallatie.

De mooie 60 Watt-versterker met ingebouwd radio-apparaat is een aanwinst voor het bedrijf. De oude installatie heeft een respectabele staat van dienst achter de rug en werd gebruikt bij de Centrale Keukens aan het Slachthuis in Den Haag, toen VDH zich voor de voedselvoorziening had ingezet.

Daarna heeft hij jarenlang onze fabriek van muziek, zang en omroep voorzien.

Sic transit gloria!

Saluut Mej. Hendrikx

Zaterdag 31 Januari j.l. heeft het ENAF-personeel bij monde van haar kernvoorzitter de heer Evers, afscheid genomen van mej. Hendrikx, welke tot die datum als Sociale werkster aan de ENAF was verbonden.

Dat mejuffrouw Hendrikx gezien is, bleek overduidelijk uit de diverse geschenken, die zij in ontvangst mocht nemen.

Wij wensen haar vanaf deze plaats een prettige werkkring in de fabriek Utrecht toe.

Langs deze weg dank ik bedrijfsleider, kern en personeelsleden van de ENAF heel hartelijk voor de mooie geschenken, die ik bij mijn afscheid mocht ontvangen.
Met de beste wensen voor allen!

C. J. HENDRIKX, afd. Sociale Zaken.

DE TWEELING JUBILEERT

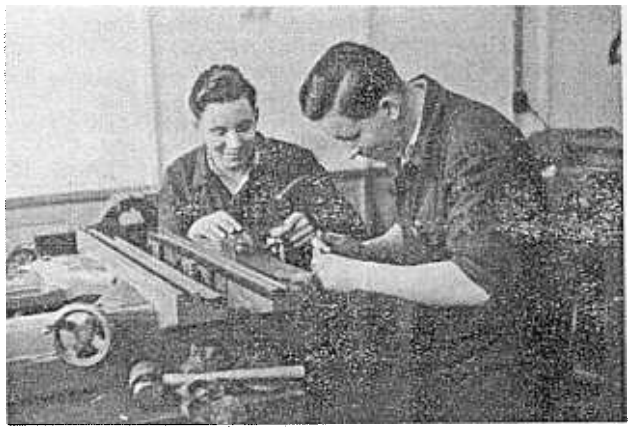

De tweeling de Jong. Cor links en Dik rechts

Er zijn bij VDH verscheidene tweelingen, maar als men spreekt van de tweeling, zijn het toch de gebroeders De Jong die daarmede worden bedoeld.
Het is een tweeling in de ware zin des woords. Lichamelijk, zowel als geestelijk een dusdanige gelijkenis vertonend dat velen hen nu nog niet van elkander weten te onderscheiden. Cor en Dick gelijken zozeer op elkaar, dat wij, een gesprek voerende met de een, bij hervatting daarvan na enige tijd pas bemerkten dat wij met de ander bezig waren. De gebroeders waren tijdens onze afwezigheid van plaats verwisseld.
Cor en Dick de Jong werken namelijk op dezelfde afdeling: de Machine-onderhoudsdienst. Zij waren daar al bij toen deze ploeg nog onder leiding stond van de heer De Gruyter. Sedertdien zijn talloze draaibanken, persen, fraismachines, automaten en slijpmachines onder hun vaardige handen geweest en dat zij hun vak nog steeds met bekwaamheid en opgewektheid uitoefenen blijkt wel uit bovenstaand plaatje, waar D. H. K. de Jong (links) en C. J. de Jong (rechts) een Hispano Suiza slijpmachine een grote beurt geven.
Eerlijkheidshalve dient gezegd dat Cor en Dick niet gelijktijdig jubileren. De een is 14 Februari, de ander pas 11 Maart 12½ jaar in dienst.
Vanwege het tweelingschap worden de jubilea maar samengevoegd.
Tweelingen denken en handelen vrijwel gelijk. Dat strekt zich bij de gebroeders De Jong zelfs zover uit dat zij allebei hun aanstaande echtgenote op dezelfde VDH-afdeling vonden.
Toen scheidden hun wegen. De DKW motor werd verkocht en er kwamen een Jawa en een Puch voor in de plaats. Daarmede rijdt de tweeling naar de talloze evenementen waar hun aanwezigheid vereist is. Dat zijn in de eerste plaats de vele uitvoeringen en repetities van het Haags Harmonie Orkest, waar Cor en Dick respectievelijk schuiftrombone en piston blazen. Vader de Jong en de enige broer completeren het kwartet met trombone en bariton. Van Moeder's geduld en muzikaliteit wordt thuis veel gevergd!
Verder wordt er Zondags gehandbald in AHC en getoerd op de motor, ijs en weder dienende.
Zaterdagsmiddags assisteert men beurtelings en passant onze garagehouder Baank, maar niemand die ooit gemerkt heeft dat het de ene week Dick en de andere week Cor was die de Solextanks vulde.
In ieder geval is een tweeling als deze een verwarrend en aantrekkelijk bezit. Cor en Dick zijn prettige, openhartige medewerkers, die hun vak verstaan en door iedereen worden gewaardeerd.
Het zal hun volgende week dan ook niet ontbreken aan felicitaties.

Ideeënbus

Hoewel het idee van **C. Hage** niet kon worden uitgevoerd, gaf het aanleiding tot het onderzoeken electroden van kleinere lengte toe te passen. De beloning werd daarom op f 2.50 gesteld.
C. Lindenhof zond twee ideeën in. Het eerste betrof het aanbrengen van een beugeltje op de boormal van de sierstrip. Dit idee werd beloond met f 5.—.
Het tweede idee, dat de bestaande mal van een opname voor klinknagels voorzag, zodat de consoles bij het verwisselen van sleden kunnen blijven zitten, werd met f 2,50 beloond.
Het voorstel van **J. W. G. Labrie** om minder nauwkeurige schuifmaten in een houder te monteren en als krasblok te gebruiken, werd gehonoreerd met f 5.—.
Het opboren van gaten in GZ 920 81 was een probleem, dat **J. Lepelaar** zich aantrok. Hij stelde voor een mal en hardmetalen boren te gebruiken. Daar deze oplossing slechts **tijdelijk** is kon een beloning van slechts f 5.— worden toegekend.
P. J. Simoen stelde voor de doorn, gebruikt bij het afsteken van de carburatorkap, met een bajonetsluiting op de as te bevestigen, om zodoende afval gemakkelijker te kunnen verwijderen.
Er zal echter i.p.v. een bajonetsluiting een schroefsluiting worden toegepast. Beloning f 5.—.
S. M. Vlasveld spant deze week de kroon Zijn idee om het stempel van de stofzuigersleden te wijzigen en te verzwaren, zodat de lashechtingsbraam gelijk met het buigen platgeslagen wordt, werd gehonoreerd met f 30.—.

Tramkaarten bestellen

Maandag 16 Februari tramkaarten bestellen in beide pauzes in het Personeelsgebouw.

GESLAAGD

Hr E. A. Reimerink, tijdschrijver, is geslaagd voor M.B.A.-associatiediploma.
Hh F. J. Farinaux, productieman Plaatbewerking, is geslaagd voor Practijkdiploma Boekhouden (associatie).
Mej. J. Bloemberg, typekamer, Ned. Handelscorrespondentie.
Hr W. H. Bodde, hoofdboekhouding, Moderne Bedrijfsadministratie.

Burgerlijke Stand

Geboren
Dirkje, dochter van H. J. Oskam, afdeling Plaatbewerking, op 20.1.1953.
Elisabeth Johanna, dochter van H. C. Bingen, afdeling Technische Dienst, op 22.1.1953.
Petrus, zoon van C. M. de Jong, afdeling Radiowerkplaats, op 22.1.1953.
Margaretha Frederica, dochter van H. F. Meyer, afd. Versterkermont., op 29.1.1953.
Huwelijk
L. J. van Schie, afd. Meubelmakerij, met mej. A. C. v. d. Straten op 11.2.1953.

INTREDINGEN

Intredingen
12.1.1953
A. P. van Waasdijk, afd. Stofzuigermontage
26.1.1953
Mej. W. J. v. Deventer, afd. Inleerband
Mej. Th. M. v. d. Kolk, afd. Inleerband
Mej. G. Nieuwkerk, afd. Inleerband
H. Roda, afd. Inleerband
1.2.1953
Th. Wijmenga, afd. Constructiebur. Huish. apparaten.
2.2.1953
W. L. Oudshoorn, afd. Proefwerkpl. Huish. apparaten
A. J. Maes, afd. Plaatbewerking
A. H. M. Lambriese, afd. Montagecontrôle
A. J. Palm, afd. Inleerband
J. A. Rosenveldt, afd. Inleerband
Mevr. J. Bouwmeester-Poppen, afd. Inleerb.
Mej. A. M. Keyzer, afd. Inleerband
Mej. E. de Laaf, afd. Inleerband
H. Saat, afd. Versterkermontagemagazijn
J. A. van Dongen, afd. Volontairs
H. Brandwijk, afd. Solexmotormontage (tijd. dienst)
A. J. Weimar, afd. Solexmotormontage (tijd. dienst)
3.2.1953
P. H. L. Moerkops, afd. Mech. afdeling TC

Ondergetekende dankt, mede namens zijn vrouw, Directie, chefs, collega's, afd. Huisvesting en de kernen Den Haag en Utrecht voor de prachtige geschenken, hem geschonken ter gelegenheid van zijn 12½-jarig jubileum.

B. J. Mindé.

*

Mede namens mijn echtgenote mijn hartelijke dank aan Directie, chef, bazen en collega's, de Kernen Maanweg en Utrecht, alsmede de Bedrijfsbrandweer, voor hun vele blijken van belangstelling en prachtige cadeaux, mij bij mijn jubileum aangeboden. Deze dag zal hierdoor voor mij onvergetelijk blijven.

HAASDIJK, Gereedschapmakerij.

KERNSPREEKUUR
9.2.1953
1e pauze: mej. Mulder en hr de Geus.
2e pauze: hrn Camphuyzen en Mindé.
16.2.1953
1e pauze: mevr. Dronkers en hr Oosthoek.
2e pauze: hrn Kouwer en Verdaasdonk.

In de afdeling Inkomende goederencontrôle van de fabriek Maanweg kunnen wij

EEN CONTROLEUR

plaatsen. Gegadigden moeten A.B.S.-diploma hebben en liefst de VDH-cursus „Contrôleur" hebben gevolgd.
Zij moeten goed tekening kunnen lezen; ook ingewikkelde gietteken-ingen.
Uitsluitend schriftelijke sollicitaties vóór 14 Februari 1953 zenden aan hr Schrevel, afdeling Arbeid.